Пролетарии всех стран, соединяйтесь!

К борьбе за дело Коммунистической партии будь готов!

Пионерская ПРАВДА

Орган Центрального и Московского Комитетов ВЛКСМ

№ 82 (4105) ★ Пятница, 11 октября 1957 г. ★ Цена 10 коп.

Этот номер посвящён Литовской ССР

Издавна литовские ткачихи ткали красивые пояса и пёструю одежду. И, нарядившись в неё, они пели песни, плясали, водили хороводы возле озера или речки...

Молодёжь Советской Литвы любит и свято хранит традиции народного искусства. «Кто плясать не поленился, тот и на работу вовремя придёт» — поётся в народном хороводе «Клумпакоис». В республике сейчас больше трёх тысяч танцевальных коллективов и 20 народных ансамблей.

На судоверфях города Клайпеды в прошлом году были построены первые рыболовецкие траулеры. Теперь их выпускается всё больше и больше.

Вильнюсский университет — старейший в стране. Он был открыт 1 апреля 1579 года.

Сейчас на семи факультетах Вильнюсского государственного университета имени В. Капсукаса обучается 5500 студентов. За годы советской власти университет выпустил 4680 молодых специалистов, которые работают во всех уголках страны.

НА СНИМКЕ: центральное здание университета.

В самом центре столицы Литвы возвышается башня замка Гедимина. Это древний исторический памятник литовского народа. Он стоит на искусственной горе, там, где речка Вильняле впадает в Нерис.

На башне развевается государственный флаг Советской Литвы — символ новой, счастливой жизни народа.

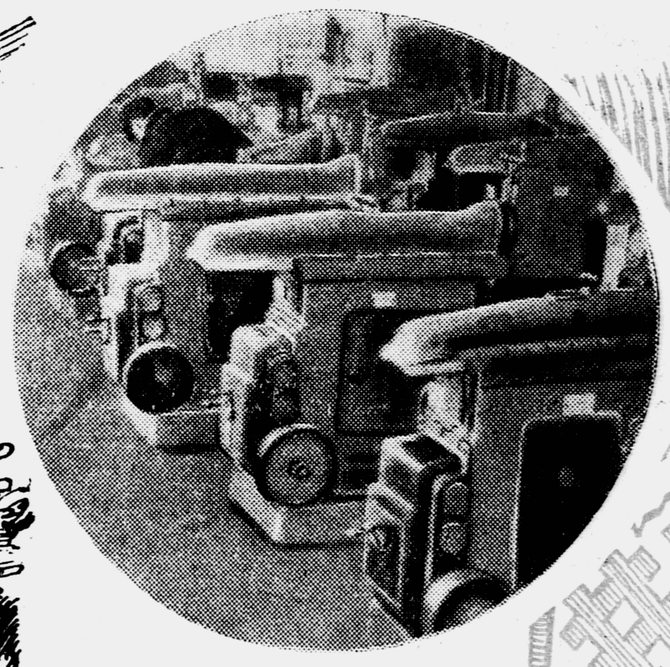

В буржуазную Литву даже гвозди и шпильки для волос ввозились из-за границы. За годы советской власти в республике построено много фабрик и заводов, которые изготовляют турбины, станки, электросчётчики, велосипеды, комбайны для торфа, патефоны. Станки с маркой завода «Жальгирис» известны не только в Советском Союзе, но и в Китае, Польше, Албании...

НА СНИМКЕ: сверлильные станки, выпускаемые заводом «Жальгирис».

Кадр из первого детского литовского кинофильма «Голубой горизонт».

Эдуардас МЕЖЕЛАЙТИС

НАД НЕМАНОМ

Над Неманом нашим
мы сеем и пашем.
Над Неманом славим бесстрашье
и труд,
и новое утро
прекрасно и мудро,
и в светлые дали дороги ведут.

Над Неманом в сёлах,
радушных, весёлых,
не знают колхозники бед и невзгод.
Над Неманом песни
летят в поднебесье,
о счастье поёт наш свободный народ.

Из Немана воду
пил верный народу,
вернувшийся с Волги литовец солдат.
Река величаво
струится, как лава,
и вслед ей счастливые люди глядят.

Над Неманом нежным
сады в белоснежном
и ярком наряде стоят по весне.
И Вильнюса башни,
и стройки, и пашни —
всё молодо в нашей Советской стране.

Над Неманом плавным
нас к подвигам славным
великая партия мудро ведёт.
Над Неманом песни
летят в поднебесье,
о счастье поёт наш литовский народ.

Перевёл с литовского Г. КАНОВИЧ.

МОЯ РОДИНА

Замковых гор вершины,
Ели, берёзки, трава.
Реки, холмы, долины —
Это моя Литва.

Балтийского моря
приливы,
Сады и небес синева.

Пятнадцать сестёр
счастливых,
И ты среди них, Литва!

Миндаугас
СТУНДЖА,
ученик Салдутишской
средней школы,
Швенчёнельского района.

Радиосигналы с маленькой Луны

Радиолюбители Советской Литвы следят за путешествием искусственного спутника Земли. Первым из них принял радиосигналы с маленькой Луны старший инженер Вильнюсского радиоклуба Борис Оболевичюс. Это было в субботу, 5 октября, в 9 часов 59 минут. Сигналы были слышны в течение пяти минут.

Затем сигналы с искусственного спутника услышали Вацловас Дуко и Альфред Алхимавичюс, вильнюсские студенты. Радиолюбители Вильнюсского радиоклуба до 8 октября слышали сигналы со спутника 24 раза. Первые записи магнитофонной плёнки отправлены в Москву.

Наблюдения за маленькой Луной ведёт группа студентов и преподавателей Вильнюсского университета и Вильнюсского педагогического института. В этой группе 30 человек, руководит ею П. Славенас.

Кружок юных техников районной средней школы гор. Кельме принимал радиосигналы по приёмнику, который сконструировали сами кружковцы.

З. САБАЛЯУСКАС.

МАРИТЕ МАРГИТЕ

В ГОРОДАХ И СЕЛАХ ЛИТВЫ много улиц и школ, названных именами отважных людей, отдавших свою жизнь за свободу и независимость Родины. В городе Каунасе есть школа имени Витаутаса Гечяускаса—первого комсомольца школы, погибшего от рук литовских буржуазных националистов. В районном центре Аникщяй есть улица имени Антанаса Убачевичуса. В городе Зарасай одна из площадей названа именем Героя Советского Союза Марите Мельникайте.

А если вам случится приехать в город Паневежис, вам обязательно покажут улицу и дом, где жила Марите Маргите...

Об этой славной литовской комсомолке прочитайте ниже очерк Ш. Ионайтиса.

★ ★ ★

В этот день Марите проснулась очень рано. Её разбудили сильные удары, от которых звенели оконные стёкла. Дом, казалось, ходуном ходил.

— Что такое? — испуганно спросила Марите.

— Война, дочка! — промолвила мать трясущимися губами. — Немцы аэродром бомбят.

— Война! Не может быть!

Вчера, когда Марите возвращалась из школы, сдав последний экзамен, везде было так спокойно и весело...

Вмиг Марите соскочила с кровати, оделась и убежала из дому.

У входа в уездный комитет комсомола тесной кучкой стояли парни и девушки. К ним присоединилась и Марите. Секретарь пригласил всех войти в дом.

— Товарищи! Фашисты напали на нашу страну. Надо помочь Родине. Это долг каждого комсомольца, — сказал секретарь.

Марите Маргите получила направление в госпиталь.

Фашисты приближались к Паневежису. Многие знакомые и друзья Марите уехали в глубь Советского Союза.

— Поезжай и ты, Марите, — уговаривала её мать. — Войдут немцы, что с тобой будет?..

Но лишь тогда, когда фашисты уже входили в город, Марите вместе с группой комсомольцев ушла на восток. Идти было опасно. В деревнях хозяйничали вооружённые кулаки.

Иозас Ионушас сказал товарищам:

— Надо разделиться. По двое — по трое легче будет ускользнуть от врага.

Марите и Иозас пошли вдвоём. К вечеру они добрались до местечка Пумпенай. Сторона была чужая, люди — незнакомые. Поэтому ночь они провели в поле.

С рассветом снова собрались в путь. У одной придорожной усадьбы Марите увидела девушку и узнала в ней свою одноклассницу — дочь кулака.

— Марите?! Куда это ты ни свет ни заря собралась? — спросила та.

Марите сказала Иозасу:

— Идём быстрее! Она может донести.

Они перепрыгнули через ров и бегом пустились в берёзовую рощу. Не успели пробежать даже полпути, как раздался окрик:

— Стой!

Это были кулаки.

Марите выстрелила.

Враги ответили тем же. Марите

почувствовала острую боль, словно кто-то ударил её по голове.

Очнулась она в чужой комнате. В полумраке разглядела Иозаса, сидевшего рядом, и тихо спросила:

— Где мы?

— В Пумпенай, в тюрьме...

В замке заскрежетал ключ, и бородатый детина крикнул:

— На допрос!

Их отвели на другую половину дома, где за столом сидел лысый толстяк:

— Кто из коммунистов остался в городе? Где остальные комсомольцы?

Марите упорно молчала. Над её головой занесли приклад. Иозас не выдержал:

— Не трогайте её...

Марите стиснула зубы:

— Не унижайся. Я не боюсь.

Окровавленных, измученных вывели их во двор.

Выстрел. Тихо опустился на землю Иозас. Ещё выстрел — пуля пролетела над головой Марите.

— Может, сейчас заговоришь?

Но Марите даже не глядела на своих палачей. Не узнать им, никогда не узнать, где остальные её товарищи. Они останутся живы, они присоединятся к своим и отомстят врагу.

— Говори! — кричали ей. — Считаем до трёх. Один, два...

Взор Марите скользнул по полям, покрытым волнами зелёной ржи, по цветущим лугам...

— ...Три!

Марите Маргите погибла. Но её товарищи, вся Советская страна продолжали борьбу. Летели с рельсов вражеские поезда, взрывались склады с боеприпасами и казармы. Это партизаны уничтожали оккупантов, мстили за Марите, за тысячи невинно убитых людей.

Мы приехали домой

Мы жили далеко от родины, в аргентинском городе Комодоро-Ривадавия, куда 23 года назад переехали из Литвы мои родители. Как и другие бедные крестьяне и рабочие, долгие годы они жили в нищете и думали найти счастье в Аргентине. Но разве найдёшь счастье в чужой стране? Жилось нам трудно. Отец работал водопроводчиком, получал очень мало. Трудно было даже прокормиться. Наши родители тосковали по родине. Много рассказывали нам о своём Рокишкском уезде, где они жили в молодости. Когда все узнали, что Литва стала советской, что теперь в Литве нет безработицы, папа и мама стали мечтать о возвращении. И ещё больше рассказывали о своей родине.

Мы слушали их рассказы и с нетерпением ждали отъезда домой... Наши мечты сбылись. Мы приехали в Литву. Древняя земля наших родителей нам очень понравилась, больше, чем по рассказам. Наш отец получил интересную работу на фабрике электросчётчиков в городе Вильнюсе. Нас обеспечили хорошей и удобной квартирой. Прошлой осенью мы с сестрой поступили в вильнюсскую среднюю школу имени Саломеи Нерис. Правда, в Аргентине мы тоже учились, но в испанской школе было не так весело, как в Вильнюсе. Там после уроков мы уходили домой и свободное время проводили только дома. Здесь же мы ходим в кино, театры. Я поступила в танцевальный кружок при Дворце пионеров и собираюсь записаться в детский хор.

Во время каникул мы с сестрой Лиолей путешествовали по Литве. Побывали в окрестностях Рокишкиса, в городе Зарасай. В Аргентине о таких путешествиях мы даже мечтать не могли, там путешествуют только дети фабрикантов, лавочников, чиновников.

В школе мы со всеми подружились. Сейчас мы уже пионерки. Со своими новыми подругами разучиваем литовские песни, учим их аргентинским народным песням.

Этим летом мы были участницами первого республиканского пионерского фестиваля. Такого огромного праздника мы не видели никогда в жизни. В Аргентине таких праздников для детей никто не устраивает. На фестивале мы с сестрой пели аргентинские народные песни. В одной из них говорится о молодом моряке, тоскующем по родине.

Мы очень рады, что приехали домой.

Хорошо нам здесь, весело!

Ильда ПАЯДАЙТЕ,
ученица 4-го класса вильнюсской
средней школы имени С. Нерис.

Каунасская ГЭС

В том году, когда родились пионеры шестого отряда, Петрашюнай больше походил на маленькую деревню, чем на пригород Каунаса. А сейчас это предместье неузнаваемо изменилось. В сосновом бору вырос каменный город со школой, детским садом, клубом, поликлиникой. Здесь строится Каунасская ГЭС. Несколько дней назад ребята встретились с инженером строительства Ярасом. Вот что рассказал он пионерам шестого отряда каунасской средней школы № 15.

Литва — край равнин и небольших холмов. Её реки тихие, спокойные, без водопадов. Чтобы получить дешёвую электроэнергию, надо запрудить реки, поднять в них воду и сделать искусственные водопады. Об этом уже много лет думали инженеры Литвы. «Вот бы подчинить себе седой Неман!» — мечтал не один из них. Но проекты долгое время так и оставались проектами. Как же было их осуществить в буржуазной Литве, если строительство стоило миллионы!

У советских инженеров большой опыт в строительстве гидроэлектростанций. Они уже обуздали не одну реку, и благодаря их труду на карте нашей Родины появились новые моря и каналы. Свой опыт инженеры применяют на строительстве Каунасской ГЭС.

Вся страна помогает Литве быстрее построить Каунасскую ГЭС. Урал прислал нам экскаваторы, Минск — десятитонные грузовики, Москва — оборудование... Приехали и люди. Экскаваторщик Зиморев приехал на стройку с Куйбышевской ГЭС, экскаваторщик Васильев и два его сына работали на многих стройках страны — теперь они в Каунасе.

Стройка ведётся уже третий год. Сделано много. Необходимо было провести геологоразведку, построить мастерские, посёлок. Смонтированы мощные краны, земснаряды и другое оборудование. Строится насыпь. Для неё понадобится 500 000 грузовиков земли!.. Построены заводы, готовящие бетон.

Строители дали слово закончить все работы до 1959 года. И они сдержат своё слово.

В 1959 году в окрестностях Каунаса вода затопит площадь в 63 квадратных километра. Здесь и будет Каунасское море. На его берегах раскинутся прекрасные санатории, пионерские лагеря. Новая линия электрической железной дороги и троллейбусы соединят посёлок с центром города. По новому морю будут плавать не только парусные яхты спортсменов, но и большие суда. А как будут радоваться каунасцы, когда их город не будет больше подвергаться весенним наводнениям!

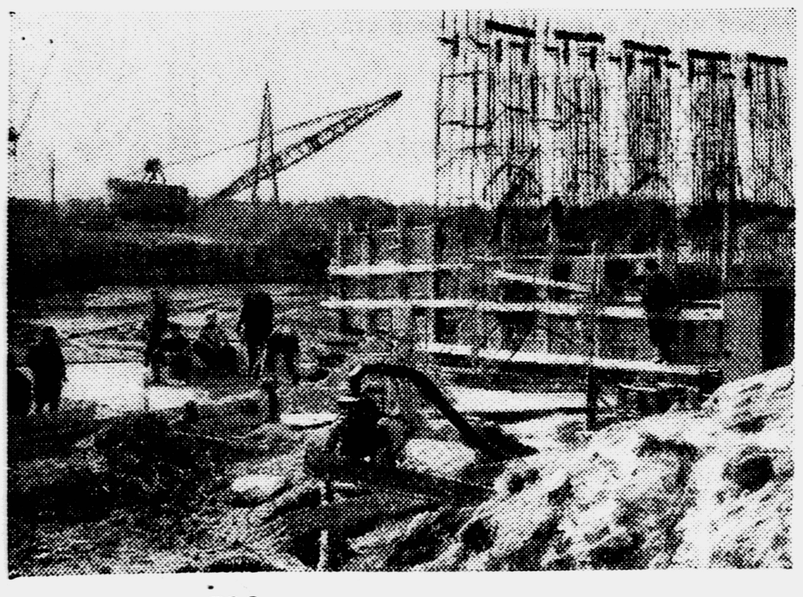

Строительство ГЭС.

Фото А. ЯРАСА.

ЖИЗНЬ БЬЁТ КЛЮЧОМ

Пять тысяч литров молока в год от каждой коровы! Вырастить тысячу свиней!..

Такие обязательства взял на себя колхоз «Путь к коммунизму», Вилькийского района.

Трудно сказать, кто первый узнал о телеграмме из Москвы, но за какие-нибудь полчаса весь колхоз облетела весть, что Никита Сергеевич Хрущёв приветствует колхозников, желает им выполнить принятые обязательства и жить ещё лучше, ещё светлее.

— Лучше будем работать, лучше будем и жить! — говорили колхозники.

Жизнь кипит здесь ключом. Строятся новые фермы для рогатого скота и свинарники. Строится посёлок. Все стройки механизированы и электрифицированы. У каждого колхозника в доме есть электричество и радио.

Доярки, работники свиноводческой фермы, полеводы — все работают с душой. Юлия Вайчайтите и Геня Вишняускене уже надоили столько молока, сколько за весь прошлый год. А до конца года ещё далеко!

Дети колхозников помогают взрослым. Особенно любят они ухаживать за поросятами. Летом же их можно было видеть и в поле, и на новых стройках.

Витаустас ГРЕБЛИКАС.

Лучшая доярка колхоза Юлия Вайчайтите — участница ВСХВ.

Какими подарками ваша дружина встречает Великий Октябрь!

В Смалининкай готовятся к празднику

Фото С. ЛЮБАРТАСА, З. САБАЛЯУСКАСА.

К 7 ноября ребята всегда украшают школу. Но в этом году особая дата — 40-летие, поэтому цветы появятся не только в школе, но и в правлении колхоза, и в библиотеке.

Готовятся пионеры к праздничным сборам отрядов. Темы этих сборов волнуют ребят. Это: «Путешествие в 17-й год», «Наш Ильич», «Это было 40 лет назад»...

Недавно в дружину приезжал Герой Советского Союза Бронюс Урбонавичюс. Летом пионеры разыскали адреса старых революционеров, народных защитников и некоторым из них написали письма. Из Кедайняй ребята получили ответ от товарища Габшиса. Он рассказал в своём письме о тяжёлой службе в старой армии, о революционных настроениях солдат. Кроме того, прислал пионерам слова революционных песен того времени, а также сообщил, что по соседству со школой живёт его старая мать. «Мы теперь будем заботиться о вашей маме», — написали пионеры товарищу Габшису. И не только написали... Узнав, что у старой женщины трудно с дровами, ребята отправились в Казикенайское лесничество и получили разрешение на заготовку дров.

Р. РИМГАЙЛА.

Юрбаркский район,
Смалининкайская средняя школа.

ДАВНО хотелось Альбинасу Горельчаускасу завести дома кроликов. И, наконец, в его клетке появились два пушистых пугливых зверька. Хозяин очень бережно ухаживал за крольчатами, не ленился бегать на луг за свежей травой, не жалел для них клевера. Альбинас знал, что у его товарищей Расуте Мартишюте, Эугениюса Мартынкявичюса, Ромаса Богданскиса уже по нескольку десятков кроликов. Ведь пионеры дружины обещали подарить к празднику своему родному колхозу 100 кроликов.

Ещё одно обещание дала дружина имени Сергея Тюленина: собрать и сдать к празднику 1000 кг металлического лома и 500 кг бумаги. Ребята спешат выполнить своё обещание.

Чемпионке 15 лет

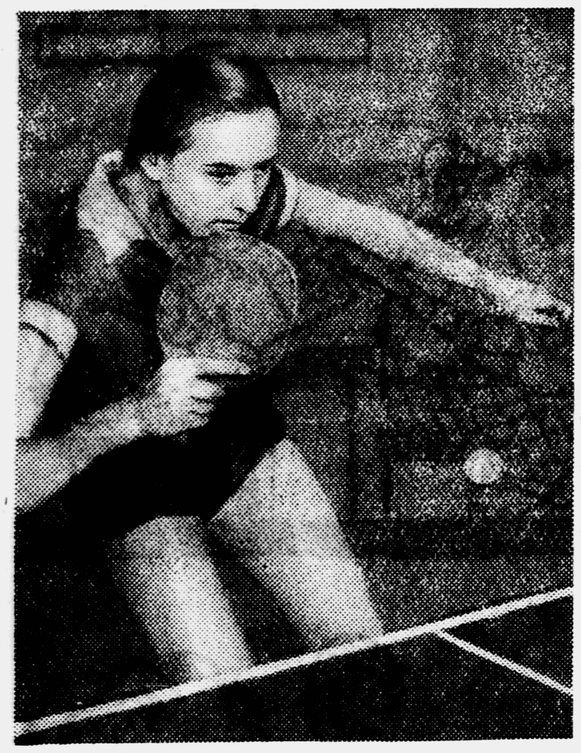

НИЕЛЕ РАМАНАУСКАЙТЕ робко приоткрыла дверь в спортивный зал общества «Спартак» и увидела возле больших зелёных столов мальчиков и девочек, которые ловко перекидывали ракетками маленький мячик.

Подумала: «А я сумею?» Получилось.

И начались упорные тренировки. Девочка не пропустила ни одной. Ещё бы! Ведь её тренером была неоднократная чемпионка Советского Союза Б. Балайшене... Время шло. Ниёле уже сама стала чемпионкой среди подростков, сначала города Вильнюса, а затем и республики.

В этом году Ниёле исполнилось 15 лет. Летом она защищала спортивную честь республики на VI Всемирном фестивале молодёжи и студентов в Москве.

Встреча с чехословацкой спортсменкой Шварцовой прошла неудачно. Зато Ниёле выиграла партию у эстонки Пайсер и у австрийской теннисистки Шайнер.

Фото Л. ВАСАУСКАСА.

Море зовёт

Весной Пятрасу Жемайтису исполнилось шестнадцать лет, и он заявил отцу, что уходит в звено рыбаков. Отец знал, что когда-нибудь это произойдёт и, гордый, проводил сына рыбачить с большой сетью в заливе.

— Папа, теперь я с тобой поплыву! Да?—сразу стал проситься младший — Ионас.

— Ну, конечно! Теперь ты — мой главный помощник, — весело усмехнулся отец, ероша хохолок на макушке одиннадцатилетнего Ионаса.

Ранним утром лёгкая моторная лодка Жемайтисов ушла в сторону залива. Впереди, и слева, и справа от неё чернели другие лодки.

Вон помогает дедушке растягивать сеть друг Ионаса Донатас Бенкаускас. Вдали виднеются в лодке Пранас Жилинскас и его отец. А вон белеет платок Вилии Синкевичюте. Вилия, хоть и девочка, а не хуже любого мальчишки помогает отцу управлять мотором. Хочется всем помахать рукой, да некогда— надо сеть на плотву закидывать.

Сколько раз приходится забрасывать и вытягивать сеть, пока не наберётся несколько тысяч плотвичек. Они нужны для насадки, на вечер, когда Ионас с отцом на Немане перемёты на угрей ставят...

Скрывается солнце. Рыбаки устраиваются поудобнее в своих лодках и засыпают, укачиваемые мелкой зыбью.

В предрассветные часы становится свежо. Ионас теснее прижимается к отцу и засыпает ещё крепче.

— Ионас, Ионас! Вставай! — слышит он сквозь сон голос отца.

Так хочется ещё немного подремать, но сразу приходит мысль: как только взойдёт солнышко, угри могут сами себя зашибить или с крючков уйти. Надо срочно выбирать перемёт. Мальчик вскакивает. А отец уже и мотор запустил.

По двадцати и даже сорока килограммов рыбы с ночной рыбалки сдавали рыбному заводу отец с Ионасом.

...Когда сильные осенние ветры вспенили залив и даже по Неману заходили большие волны, рыбаки перестали брать с собой на рыбалку детей. Ионас, Донатас и другие дети рыбаков ходят в школу, а после уроков сразу же бегут на пристань встречать родителей, возвращающихся с залива.

Ионас помогает привязать лодку и, взвалив себе на плечи мокрые сети, пахнущие рыбой и тиной, спешит вслед за широко шагающим отцом.

После ужина вся многочисленная семья Жемайтисов садится чинить сети. Яркий электрический свет освещает обветренные лица рыбаков.

— Много наловили нынче ночью? — спрашивает Пятрас.

— Да килограммов тринадцать будет, — отвечает отец.

— А мы около тридцати привезли, — хвастается Пятрас.

— Добрый нынче лов! — радуется отец.

Артель уже добыла 7107 центнеров рыбы. Годовой план выполнили на два месяца раньше срока...

Ионас чинит капроновые сети и, навострив уши, слушает разговор старших. Ему очень хочется вставить слово, но этой ночью он не поймал ни одной рыбки... А сколько ещё придётся ждать, пока он, как Пятрас, сможет сказать отцу: «Я уже взрослый, ухожу рыбачить с большой сетью».

Л. ШИЛЕЙКАЙТЕ.

Шилутский район,
Руснесская средняя школа.

Донатас Бенкаускас с дедушкой.

Фото А. ХАЙМОВИЧУСА.

СМАЛЕУТИС РИСУЕТ

Этого человечка зовут Смалеутис. По-русски это значит любопытный. Познакомьтесь с ним! Он живёт на страницах литовской газеты «Лиетувос пионерюс».

Смалеутис интересуется всем. Он бывает на фабриках, в колхозах и в пионерских дружинах. Он делает множество записей и рисунков. О чём угодно может рассказать его блокнот. Недавно Смалеутис путешествовал по дружинам Литвы и принёс с собой эти рисунки.

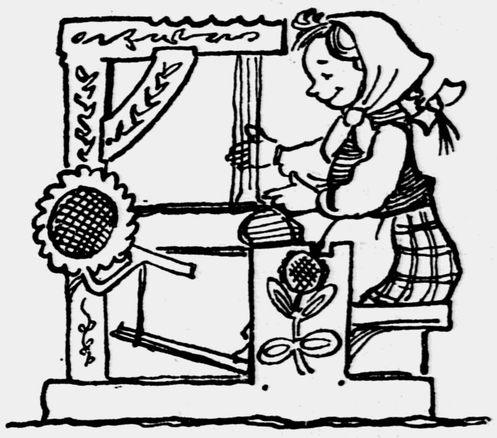

— Тки, станочек, тки... — тихонько напевает маленькая ткачиха. И из-под её рук выходит покрывало, вытканное народным орнаментом. Эта девочка — искусная мастерица. Она учится в утянской средней школе № 1. Все её подруги — тоже рукодельницы. Им хочется научиться ткать так, как это делали издавна знаменитые литовские ткачихи, о которых песни и сказки складывались.

Балтийское море хранит на своём дне янтарь — золото Литвы. Во время бурь волны выбрасывают на берег сокровища моря. А пионеры прибалтийских школ тут как тут! Эту девочку Смалеутис нарисовал, когда она искала янтарь на берегу.

Какие красивые вещи можно делать из янтаря! Пионеры Мажяйкяйской семилетней школы, в которой учится эта девочка, украшают им самодельные шкатулки, вытачивают из него нарядные шпильки.

«Кумушка, мне странно это. Да работала ль ты в лето?» — поёт Муравей, обращаясь к Стрекозе.

«Поёт? Почему поёт?» — спросите вы.

Потому что пионеры Тельшяйской семилетней школы поставили оперу «Стрекоза и Муравей». Партии Стрекозы, Муравья и других насекомых, которых ребята ввели в либретто оперы, исполняют лучшие певцы дружины. Смалеутис слушал эту оперу, и она ему очень понравилась...

Не во всех школах Литвы ребята ставят оперы, но хоры есть в каждой школе. Литовские ребята очень любят петь.

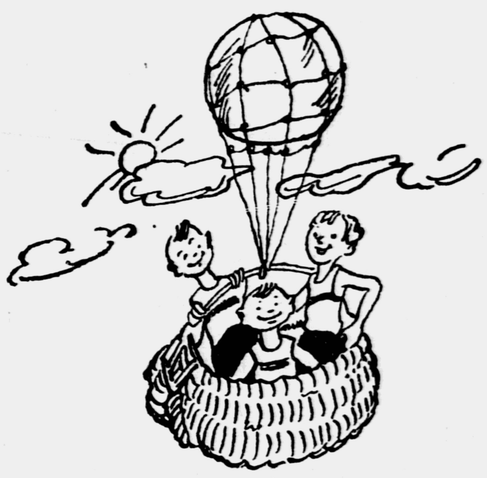

— Посмотрите, они улетают на воздушном шаре! — воскликнет читатель, взглянув на рисунок.

Нет, нет, это не воздушный шар... Это «мяч славы». Обыкновенный баскетбольный мяч, с помощью которого первая баскетбольная команда семилетней школы № 21 г. Вильнюса выиграла кубок газеты «Лиетувос пионерюс».

Конечно, Смалеутис, делая этот рисунок «с натуры», немножко сфантазировал, но мы ему простим это, правда? Хорошие спортсмены достойны высокого полёта!

Кстати, в каждой литовской школе, без исключения, есть команды баскетболистов.

Этот номер подготовлен редакцией литовской пионерской газеты «ЛИЕТУВОС ПИОНЕРЮС» совместно с нашим специальным корреспондентом И. ЗЕМСКОЙ.

Номер оформлен художниками Л. КОНТРИМАВИЧЮСОМ, Е. ЖЯУБЕРИСОМ, И. КАСЧУНАСОМ.

АДРЕС РЕДАКЦИИ: Москва, Д-47, ул. «Правды», 24, редакция газеты «Пионерская правда».
ТЕЛЕФОНЫ: для справок — Д 3-33-20, секретариат — Д 3-33-74, отдел пионеров — Д 3-33-26, отдел школ — Д 3-34-77, отдел науки и техники — Д 3-32-59, отдел писем — Д 3-35-12, Д 3-33-23, отдел физкультуры и спорта — Д 3-32-17, отдел литературы и искусства — Д 3-38-12, отдел информации — Д 3-33-27, отдел иллюстрации — Д 3-37-51, отдел местной сети — Д 3-32-11.
Редактор Т. В. МАТВЕЕВА.
Б — 05526. Типография «Красное знамя» изд-ва ЦК ВЛКСМ «Молодая гвардия», Москва, Сущёвская, 21. Зак. 2201.